توقعات العملات لسنة 2016

المتداول العربي
ARABIC TRADER

مقدمة

شهد العام الماضي العديد من الأحداث الاقتصادية التي لم تشهدها الأسواق منذ عدة سنوات بداية بقرار البنك الوطني السويسري حتى رفع الفائدة الأمريكية في شهر ديسمبر وتخلله العديد الأحداث الهامة مثل إعلان المركزي الأوروبي عن التيسير النقدي وقيام البنوك الأخرى بخفض معدلات الفائدة، الأمر الذي جعل الأسواق على تأهب لما قد يحمله هذا العام من أحداث جديدة.

ولذلك يهدف هذا التقرير إلى توضيح الرؤية من خلال عرض التوقعات وأهم الأحداث الاقتصادية هذا العام. ومن خلال هذا التقرير يهدف قسم أبحاث السوق بالمتداول العربي إلي تكوين رؤية عامة وشاملة حول العملات الرئيسية ومدى تأثر كل عملة بالأحداث سواء المحلية أو العالمية .

الدولار الأمريكي

أداء الدولار خلال العام الماضي

هل سيستمر الفيدرالي في رفع الفائدة

اتجاه الدولار هذا العام

المتداول العربي
ARABIC TRADER

واصل الدولار صعوده مسجلا أعلي مستوي له منذ عدة سنوات خلال 2015 مقابل العملات الأخري حيث سجل ارتفاعاً خلال العامين الماضيين بحوالي 20%. وجاء ذلك على خلفية تحسن الأداء الاقتصادي بالولايات المتحدة الأمريكية، الأمر الذي شكل دعماً للدولار طوال تلك الفترة، إلى جانب الدعم القوي الذي تلقاه من توقعات رفع الفائدة الأمريكية ليعلن الفيدرالي الأمريكي بالفعل عن رفع الفائدة للمرة الأولى منذ 9 أعوام بعد أن رأت لجنة الفيدرالي الأمريكي أن قوة سوق العمل تعكس مدى صلابة الاقتصاد الأمريكي ومن ثَم عززت الثقة في قدرة معدلات التضخم على استهداف النسب المرجوة عند 2%.

وعززت عوامل اقتصادية اخري ابرزها تباطؤ وتيرة الاقتصاد العالمي وخاصة الصين وأوروبا مع أسواق السلع العالمية للتراجع الحاد في أسوأ موجة تراجع منذ أكثر من عشرة سنوات دفعت العملات العالمية للتراجع مقابل العملة الخضراء التي أصبحت قبلة المستثمرين حول العالم.

ومن المتوقع أن يرتفع الدولار مدعومًا بخطوات الفيدرالي برفع الفائدة هذا العام ويوضح الرسم البياني التالي وتيرة رفع الفائدة من 2004 إلى 2006.

هل الاقتصاد الأمريكي قادر على مواصلة النمو في ظل الأوضاع العالمية الراهنة؟

من الصعب الإجابة على هذا السؤال بشكل واضح في ظل تقلبات الاقتصاد العالمي مثل الهبوط الحاد في أسواق السلع، ارتفاع حجم الدين، وتباطؤ النمو في الصين وتصاعد حدة التوتر الجيوسياسي وخاصة في المنطقة العربية (أكبر مصدري ومنتجي للنفط في العالم)، مما يزيد من حالة الغموض التي تحيط بالأسواق العالمية.

وفي ظل تراجع أسعار النفط الحاد واستمرارها عند المستويات المتدنية فان ذلك سيؤدي الي الحد من ارتفاع التضخم للمستوي المأمول وهو الأمر الذي يدفع صانعي السياسة النقدية الي التمهل في رفع الفائدة الا أن هذا يصب بشكل مباشر في دعم النمو الإستهلاكي الذي يمثل ثلثي النشاط الإقتصادي الأمريكي والذي بدوره يدفع الإقتصاد لمزيد من النمو خلال هذا العام هذا بجانب البيانات الاقتصادية الايجابية (قوة سوق العمل والتحسن المستمر في الأجور).

وبالتالي فإنه من المتوقع ان نري أداء مميزا للدولار أمام العملات الآخري في حدود من ٤ الي ٦٪ وخاصة عملات السلع.

استمرار رفع الفائدة سوف يعتمد في المقام تحسن تلك العوامل الأول على

أشار البيان الأخير إلى قلق الأعضاء من ضعف ارتفاع معدلات التضخم والتأثير السلبي للأوضاع العالمية وقد اتسم بنبرة سلبية حول التطلعات الاقتصادية الأمر الذي يشير إلى أن خطوات رفع الفائدة هذا العام سوف تكون ابطأ مما كان متوقعًا.

المتداول العربي
ARABIC TRADER

التوقعات الاقتصادية الأخيرة لأعضاء لجنة الاحتياطي الفيدرالي

المتغيرات	متوسط التوقعات			الاتجاه الرئيسي			النطاق		
	2016	2017	2018	2016	2017	2018	2016	2017	2018
التغير في إجمالي الناتج المحلي الحقيقي	2.4	2.2	2.0	2.3-2.5	2.0-2.3	1.8-2.2	2.0-2.7	1.8-2.5	1.7-2.4
معدلات البطالة	4.7	4.7	4.7	4.6-4.8	4.6-4.8	4.6-5.0	4.3-4.9	4.5-5.0	4.5-5.3
التضخم المرتبط بالإنفاق الاستهلاكي	1.6	1.9	2.0	1.2-1.7	1.8-2.0	1.9-2.0	1.2-2.1	1.7-2.0	1.7-2.1
التضخم المرتبط بالإنفاق الاستهلاكي بقيمته الأساسية	1.6	1.9	2.0	1.5-1.7	1.7-2.0	1.9-2.0	1.4-2.1	1.6-2.0	1.7-2.1
معدلات الفائدة	1.4	2.4	3.3	0.9-1.4	1.9-3.0	2.9-3.5	0.9-2.1	1.9-3.4	2.1-3.9

توضح التوقعات الاقتصادية الأخيرة لأعضاء لجنة الفيدرالي الأمريكي إلى أنهم يتوقعون تحقيق هدف التضخم عند 2% بحلول عام 2018.

المتداول العربي ARABIC TRADER

أجندة الاحتياطي الفيدرالي الأمريكي

٢٧يناير

بيان لجنة الفيدرالي معدلات الفائدة

١٧ فبراير

نتائج اجتماع لجنة الفيدرالي

١٦ مارس

بيان لجنة الفيدرالي التوقعات الاقتصادية
معدلات الفائدة المؤتمر الصحفي

٦ ابريل

نتائج اجتماع لجنة الفيدرالي

٢٧أبريل

بيان لجنة الفيدرالي معدلات الفائدة

١٨ مايو

نتائج اجتماع لجنة الفيدرالي

١٥يونيو

بيان لجنة الفيدرالي التوقعات الاقتصادية
معدلات الفائدة المؤتمر الصحفي

٦ يوليو

نتائج اجتماع لجنة الاحتياطي الفيدرالي

٢٧ يوليو

بيان لجنة الفيدرالي معدلات الفائدة

١٧ أغسطس

نتائج اجتماع لجنة الفيدرالي

٢١ سبتمبر

بيان لجنة الفيدرالي التوقعات الاقتصادية
معدلات الفائدة المؤتمر الصحفي

١٢ أكتوبر

نتائج اجتماع لجنة الفيدرالي

٢ نوفمبر

بيان لجنة الفيدرالي معدلات الفائدة

٢٣ نوفمبر

نتائج اجتماع لجنة الفيدرالي

١٤ ديسمبر

بيان لجنة الفيدرالي التوقعات الاقتصادية
معدلات الفائدة المؤتمر الصحفي

المتداول العربي
ARABIC TRADER

اليورو

قرارات المركزي الأوروبي المتوقعة

قيمة اليورو وتأثيرها على النمو الاقتصادي

توقعات اليورو دولار

المتداول العربي
ARABIC TRADER

معدلات التضخم تقلق البنك المركزي الأوروبي

قام البنك المركزي الأوروبي باتخاذ العديد من الإجراءات التسهيلية في محاولات دعم النمو الاقتصادي ففي شهر ديسمبر تم خفض الفائدة على الودائع من -0.20% إلى -0.30% ومد فترة برنامج التيسير النقدي من سبتمبر 2016 إلى مارس 2017 ولكن تراجع أسعار النفط الحاد جعل دراجي يفتح الباب أمام المزيد من التسهيل إن لزم الأمر خلال المؤتمر الصحفي الأخير.

بسبب ضعف النمو الاقتصادي الذي لم يتلقى الدعم الكافي من الإجراءات التسهيلية خلال العام الماضي، وقد أشار دراجي في المؤتمر الصحفي الأخير إلى أن الأعضاء قد يعيدون النظر في السياسة النقدية خلال شهر مارس وإن تم اتخاذ قرارات جديدة فمن المتوقع أن يستأنف اليورو اتجاهه الهابط وخاصة أمام الدولار الأمريكي

جدير بالذكر أن استمرار ضعف معدلات التضخم في منطقة اليورو هي السبب الرئيسي وراء قرارات المركزي الأوروبي ومع تراجع أسعار النفط فمن المتوقع أن تستقر عند مستويات منخفضة أو حتى انزلاقها في النطاق السلبي وهو ما سيدفع المركزي الأوروبي إلى المزيد من التسهيل.

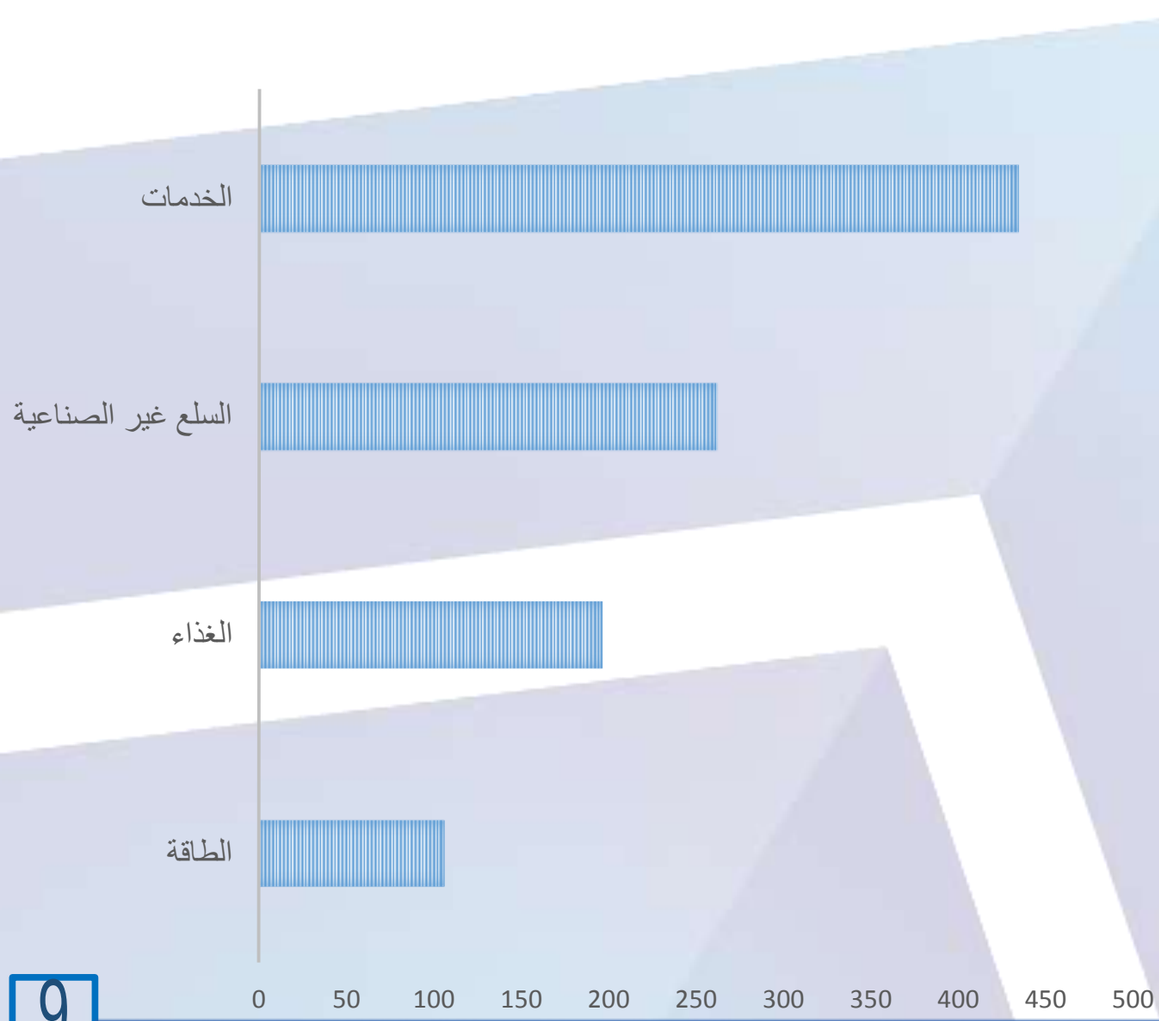

المتداول العربي
ARABIC TRADER

ولهذا أهم ما يجب مراقبته خلال العام الجاري هو مسار التضخم والنمو وإن لم نشهد ارتفاع ملحوظ لكلاهما فمن المتوقع أن يتم زيادة حجم برنامج التيسير النقدي هذا العام ليشمل شراء سندات أقل جودة من الحالية ومن ضمن العوامل التي قد تشكل ضغوط على البنك المركزي الأوروبي أيضًا معدلات البطالة المرتفعة ومعدلات الأجور المنخفضة وحالة الضعف التي تشهدها الأسواق الناشئة ولا سيما الصين وحالة التوتر الجيوسياسي في الشرق الأوسط.

توقعات المركزي الأوروبي لمعدلات التضخم للعام الجاري

وتهدف السياسة التسهيلية إلى تحفيز معدلات التضخم وتشجيع عمليات الإقراض وزيادة القدرة التنافسية من خلال تراجع قيمة اليورو أمام العملات الرئيسية.

أسباب عدم تسارع هبوط اليورو أمام الدولار كما حدث خلال عام 2015

السبب الأول هو أن تراجع اليورو دولار إلى المستوى 1.05 سوف يكون داعمًا قويًا في ارتفاع معدلات التضخم وتحسن الأوضاع الاقتصادية وزيادة القدرة التنافسية مما سوف يجعل أعضاء البنك المركزي الأوروبي أكثر تفاؤلًا حول الأوضاع الاقتصادية وعدم الميل إلى اتخاذ المزيد من القرارات التسهيلية ليقلل الضغوط من على اليورو أمام الدولار خاصة بالإضافة إلى زيادة احتمالات عدم تسرع الفيدرالي في رفع الفائدة كما هو متوقع لتكون مرتين فقط هذا العام في يونيو وديسمبر.

والثاني هو أن المستثمرين يلجئون إلى اليورو كونه عملة تمويليه يستخدمونها في الاستثمار في الأصول ذات العائد الأعلى.

ولهذا قد يختبر الزوج اليورو دولار المستوى 1.0461 أولًا ليتعافى فيما بعد ضمن النطاق 1.05 و 1.10 حتى اجتماع شهر مارس المقبل.

وفي حال الكسر الواضح للمستوى 1.0459 فحينها قد يصل اليورو دولار المستوى 1.00 على المدى الطويل خاصة إن تم اتخاذ قرارات تسهيلية فاقت توقعات الأسواق.

أجندة البنك المركزي الأوروبي

10 مارس

قرار الفائدة | المؤتمر الصحفي

21 أبريل

قرار الفائدة | المؤتمر الصحفي

2 يونيو

قرار الفائدة | المؤتمر الصحفي

21 يوليو

قرار الفائدة | المؤتمر الصحفي

8 سبتمبر

قرار الفائدة | المؤتمر الصحفي

20 أكتوبر

قرار الفائدة | المؤتمر الصحفي

8 ديسمبر

قرار الفائدة | المؤتمر الصحفي

المتداول العربي
ARABIC TRADER

نظرة فنية على اليورو دولار

-انحصار تداولات اليورو دولار فيما بين 1.10 و 1.15 خلال الأسابيع المقبلة.

-الكسر الواضح للمستوى 1.08 يمهد الطريق لزيارة المستوى 1.07 ثم المستوى 1.05.

-اتخاذ المركزي الأوروبي قرارات تسهيلية جديدة يدفع اليورو إلى المزيد من الهبوط.

المتداول العربي
ARABIC TRADER

الجنيه الاسترليني

غموض السياسة النقدية لبنك إنجلترا

تفاوت أداء الاقتصاد البريطاني

توقعات الاسترليني دولار

المتداول العربي
ARABIC TRADER

الإسترليني يفقد قوته بعد تلاشي توقعات رفع الفائدة

على الرغم من أن الاقتصاد البريطاني كان من أفضل الاقتصادات أداءاً على مدار العام المنصرم مع نمو الاقتصاد بنسبة 2.1% خلال الربع الثالث من العام (وهي نفس وتيرة نمو الاقتصاد الأمريكي تقريبًا) وقفت معدلات التضخم حائلًا أمام بنك انجلترا لرفع معدلات الفائدة خلال العام الماضي ولكن تتوقع الأسواق حاليًا بأن بنك انجلترا سيكون البنك المركزي التالي الذي سيقوم برفع معدلات الفائدة.

وكان مؤشر أسعار المستهلكين قد سجل أدنى مستوياته منذ بداية تسجيل المؤشر عام 1989، وتعافى بشكل طفيف في ديسمبر بنسبة 0.2% على أساس سنوي ويعود ذلك إلى التراجع الكبير في أسعار الطاقة التي سجلت أدنى مستوياتها على مدار 12 عام.

وكانت تصريحات كارني بعدم استبعاد احتمالية خفض الفائدة هي العامل الرئيسي وراء تراجع الإسترليني الحاد ومن ناحية أخرى ترى نعمت شفيق، نائب محافظ بنك انجلترا، أنها لن تُصوت في صالح رفع معدلات الفائدة قبل أن ترى استمرار نمو الأجور بشكلٍ متسق مع اتجاه التضخم صوب النسبة المستهدفة عند 2% وقد تخلى إيان مكافرتي، عضو لجنة السياسة النقدية مؤخرًا عن تصويته في صالح رفع معدلات الفائدة من أدنى مستوياتها الحالية عند 0.50%.

المتداول العربي
ARABIC TRADER

العوامل المؤثرة على قرارات بنك انجلترا

- أوضاع سوق العمل
- معدلات التضخم
- خروج بريطانيا من الاتحاد الأوروبي

وكان الإسترليني قد تراجع خلال العام متأثر بعدة عوامل:

القطاع التصنيعي البريطاني والذي تضرر بسبب قوة الجنيه الاسترليني وتراجع الصادرات بسبب ضعف النمو الاقتصادي العالمي.

القطاع الخدمي انكمش ليسجل أسوأ أداء له على مدار عامين في شهر سبتمبر الماضي ويمثل هذا القطاع حوالي 78% من إجمالي الناتج المحلي، ولكنه تعافى على نحوٍ طفيفٍ خلال شهري أكتوبر ونوفمبر.

الإنفاق الاستهلاكي تراجع بشكل كبير حيث أظهرت البيانات أن المستهلكين قللوا نفقاتهم بسبب المخاوف المتعلقة بضعف النمو الاقتصادي العالمي خاصةً في الصين، وقد يظل الإنفاق الاستهلاكي ضعيفًا في الربع الأول من العام 2016 مع تزايد المخاوف حول خروج بريطانيا من الاتحاد الأوروبي، واحتمالية تقلبات الأسواق المالية، وخفض الإنفاق الحكومي، الأمر الذي قد يؤثر على ثقة المستهلك والأعمال بنهاية المطاف.

المتداول العربي
ARABIC TRADER

أجندة بنك إنجلترا

4 فبراير

قرار الفائدة ومشتريات الأصول — عمليات التصويت

تقرير التضخم — ملخص السياسة النقدية

17 مارس

قرار الفائدة ومشتريات الأصول — عمليات التصويت

ملخص السياسة النقدية

14 أبريل

قرار الفائدة ومشتريات الأصول — عمليات التصويت

ملخص السياسة النقدية

12 مايو

قرار الفائدة ومشتريات الأصول — عمليات التصويت

تقرير التضخم — ملخص السياسة النقدية

16 يونيو

قرار الفائدة ومشتريات الأصول — عمليات التصويت

ملخص السياسة النقدية

12 يوليو

اللجنة الاستماعية لتقرير التضخم

14 يوليو

قرار الفائدة ومشتريات الأصول — عمليات التصويت

ملخص السياسة النقدية

4 أغسطس

قرار الفائدة ومشتريات الأصول — عمليات التصويت

تقرير التضخم — ملخص السياسة النقدية

14 سبتمبر

اللجنة الاستماعية لتقرير التضخم

15 سبتمبر

قرار الفائدة ومشتريات الأصول — عمليات التصويت

ملخص السياسة النقدية

13 أكتوبر

قرار الفائدة ومشتريات الأصول — عمليات التصويت

تقرير التضخم — ملخص السياسة النقدية

3 نوفمبر

قرار الفائدة ومشتريات الأصول — عمليات التصويت

تقرير التضخم — ملخص السياسة النقدية

8 نوفمبر

اللجنة الاستماعية لتقرير التضخم

15 ديسمبر

قرار الفائدة ومشتريات الأصول — عمليات التصويت

ملخص السياسة النقدية

المتداول العربي ARABIC TRADER

نظرة فنية على الإسترليني دولار

-يمثل المستوى 1.4670 مستوى مقاومة قوي.

-مستوى المقاومة التالي 1.4800 في حال كسر المستوى السابق.

-من المتوقع أن تنحصر تداولات الزوج في الوقت الحالي فيما بين 1.44 و 1.46.

المتداول العربي
ARABIC TRADER

الين الياباني

السياسة النقدية لبنك اليابان

أداء الاقتصاد الياباني

توقعات الدولار ين

المتداول العربي
ARABIC TRADER

تفوق أداء الين على بقية العملات أمام الدولار خلال الشهور الماضية وأثبت أنه عملة الملاذ الآمن خلال الأزمات التي شهدتها الأسواق ومن أبرزها الأزمة اليونانية وهجمات باريس وهبوط الأسواق العالمية فقد لوحظ اتجاه المستثمرين لشراء الين الأمر الذي ساعده في الحفاظ على قوته.

ولكن في ظل تزايد المخاطر الانكماشية على الاقتصاد الياباني لم يستطيع بنك اليابان الصمود أكثر من ذلك ليعلن عن تطبيق معدلات الفائدة السلبية لتحفيز النمو الاقتصادي، الأمر الذي أدى إلى تراجع الين بقوة أمام معظم العملات الرئيسية ومسجلًا أدنى مستوياته أمام الدولار منذ شهر ديسمبر ولكن لم يدم الأمر طويلًا وعاد الين إلى الارتفاع مرة أخرى مما قد ينذر بتدخل بنك اليابان مرة أخرى.

ولكن هل ستؤدي معدلات الفائدة السلبية إلى ارتفاع معدلات التضخم؟ الإجابة قد تكون واضحة عند النظر إلى التضخم في منطقة اليورو! لذلك يجب علينا مراقبة مسار التضخم والأجور في اليابان فهما المؤشران الرئيسيان الذي قد يدعما توقعات اتخاذ المزيد من الإجراءات التسهيلية خلال الفترة المقبلة خاصة بعد تصريحات كورودا محافظ بنك اليابان، الأخيرة التي أشار فيها إلى احتمالية تدخل بنك اليابان مرة أخرى إن تطلب الأمر ذلك.

نظرة فنية على الدولار ين

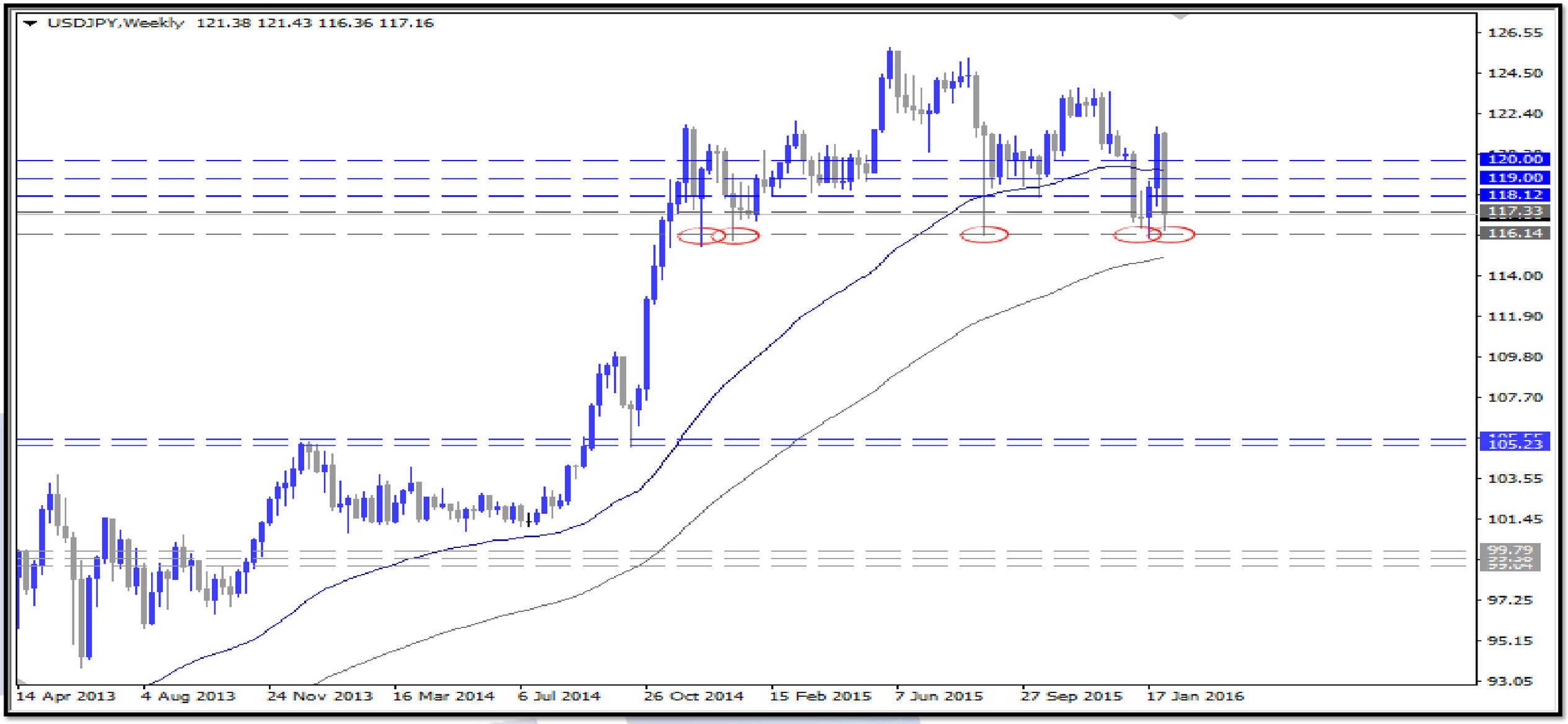

-يعد النطاق 115.95 – 116 مستوى دعم قوي.

-كسر المستوى 121.70 يدعم المزيد من التعافي الذي قد يمتد إلى 123.50 ويليه المستوى 124.80.

المتداول العربي
ARABIC TRADER

BANK OF CANADA
BANQUE DU CANADA

الدولار الكندي

تأثير تراجع أسعار النفط على الاقتصاد الكندي

قرارات بنك كندا المتوقعة

توقعات الدولار/كندي

المتداول العربي
ARABIC TRADER

كان أداء الدولار الكندي الأسوأ من بين عملات الاقتصادات الكبرى خلال العام الماضي ، حيث فقد حوالي 15% من قيمته أمام الدولار الأمريكي و14% أمام الين الياباني و13% أمام الجنيه الاسترليني.

وانكمش الاقتصاد الكندي خلال عام 2015 لأول مرة في 4 سنوات، وكانت النسبة الأكبر منذ عام 2009 حيث لم يُسجل إجمالي الناتج المحلي إلا 3 قراءات إيجابية فقط خلال العام على أساس شهري وذلك بسبب التراجع الكبير في أسعار النفط.

وقد حاول بنك كندا السيطرة على الانكماش بخفض معدلات الفائدة خلال شهر يناير لأول مرة منذ أبريل 2009 إلى 0.75%، إلا أن استمرار تراجع أسعار النفط أدى إلى انكماش الاقتصاد لربعين متتاليين، ولكنه تخلص من الركود في الربع الثالث، بعد أن قام بنك كندا بخفض الفائدة للمرة الثانية في شهر يوليو إلى 0.50%.

وبالرغم من تردي الأوضاع الاقتصادية إلا أن بنك كندا فضل الإبقاء على معدلات الفائدة خلال شهر يناير ظنًا منه أن تراجع قيمة الدولار الكندي وتحسن الطلب الأمريكي سوف يدعمون استقرار معدلات التضخم ضمن النطاق المستهدف.

أجندة بنك كندا

9 مارس

قرار وبيان الفائدة

13 أبريل

تقرير السياسة النقدية | المؤتمر الصحفي | قرار وبيان الفائدة

25 مايو

قرار وبيان الفائدة

13 يوليو

تقرير السياسة النقدية | المؤتمر الصحفي | قرار وبيان الفائدة

7 سبتمبر

قرار وبيان الفائدة

19 أكتوبر

تقرير السياسة النقدية | المؤتمر الصحفي | قرار وبيان الفائدة

7 ديسمبر

قرار وبيان الفائدة

المتداول العربي
ARABIC TRADER

نظرة فنية على الدولار/كندي

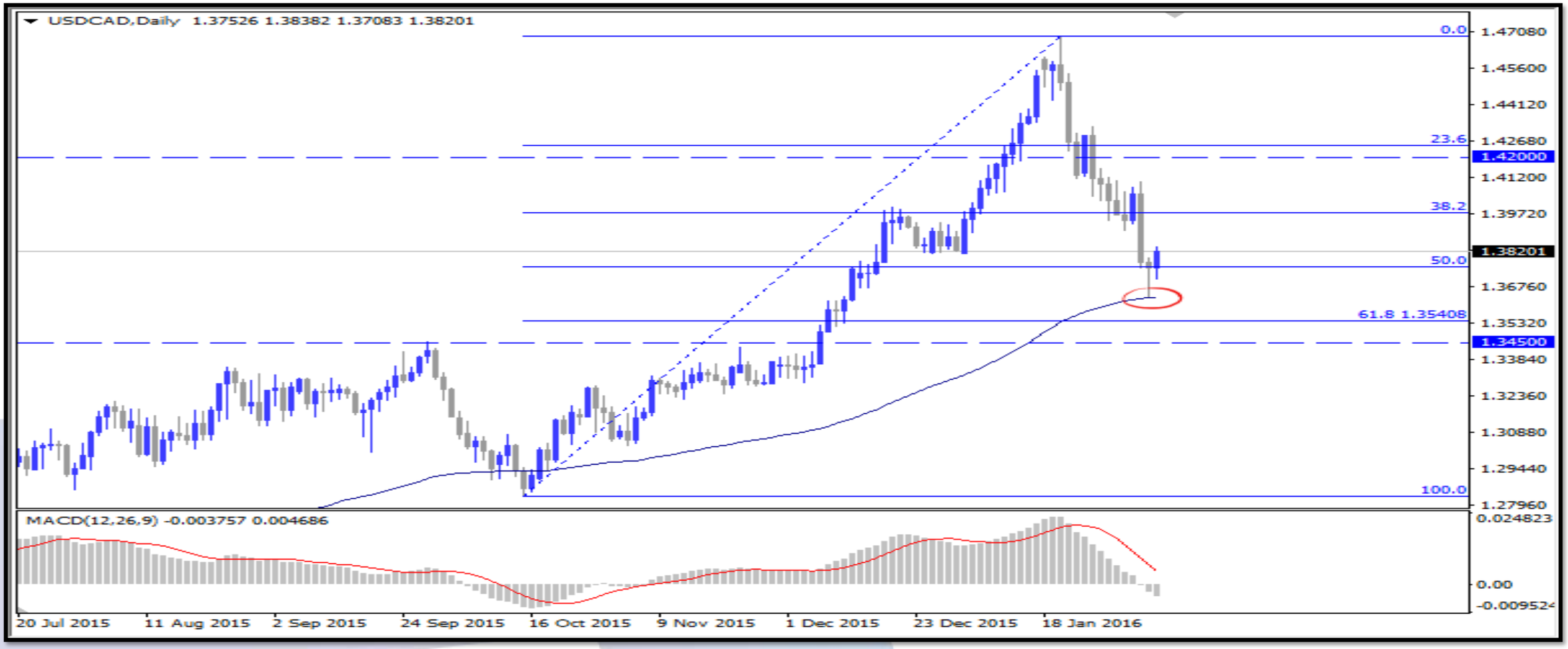

- تعد المستويات 1.36 و 1.34 مستويات دعم قوية جدًا.

-الحركة الهابطة الحالية هي حركة تصحيحية عميقة فقط ولا تعني انتهاء الاتجاه الصاعد.

-صعود الزوج أعلى المستوى 1.40 مرة أخرى يدعم استئناف الاتجاه الصاعد.

-وفر المتوسط المتحرك 50 على الإطار الزمني اليومي دعمًا قويًا للزوج

الدولار الأسترالي والنيوزلندي

تأثير الضعف الصيني على كلا الاقتصادين

أسعار السلع وتأثيرها على النمو الاقتصادي

توقعات الاسترالي دولار والنيوزلندي دولار

المتداول العربي
ARABIC TRADER

الإقتصاد الاسترالي

قام الاحتياطي الاسترالي في فبراير 2015 بخفض معدلات الفائدة لأول مرة منذ أغسطس 2013 إلى 2.25% معللًا بذلك تراجع معدلات النمو والطلب المحلي.

وفي مايو قام البنك بخفض معدلات الفائدة للمرة الثانية إلى 2.00% في محاولة للحد من مخاطر الانكماش الذي تعرض لها متأثرًا بتراجع أسعار السلع حيث تراجعت أسعار خام الحديد والنحاس الذهب* وتباطؤ معدلات النمو العالمية ولا سيما في الصين لاعتبارها أكبر الشركاء التجاريين.

فاعتماد الاقتصاد الاسترالي على قطاع الاستثمار في المقام الأول جعله من أكثر الاقتصاديات حساسية لاضطراب الأوضاع العالمية.

ولكن مع نهاية العام أصبح الاقتصاديين أكثر تفاؤلاً بتحسن الاقتصاد الاسترالي خلال العام الجاري مع بداية تقلص العجز في الميزان التجاري في شهر نوفمبر إلى 2.90 مليون دولار مقابل التوقعات التي أشارت إلى تسجيله عجزًا بنحو 2.98 مليون دولار ، حيث سجلت صادرات السلع والخدمات ارتفاعًا بنحو 160مليون دولار أي بنسبة 1% إلى 26.8 مليون دولار وارتفاع واردات الصين من خام الحديد لأعلى مستوياتها.

سوف تتجه أنظار السوق هذا العام إلى الصين وأسعار السلع كأحد العوامل الهامة التي سوف سوف تحدد قيمة الدولار الاسترالي بشكل عام.

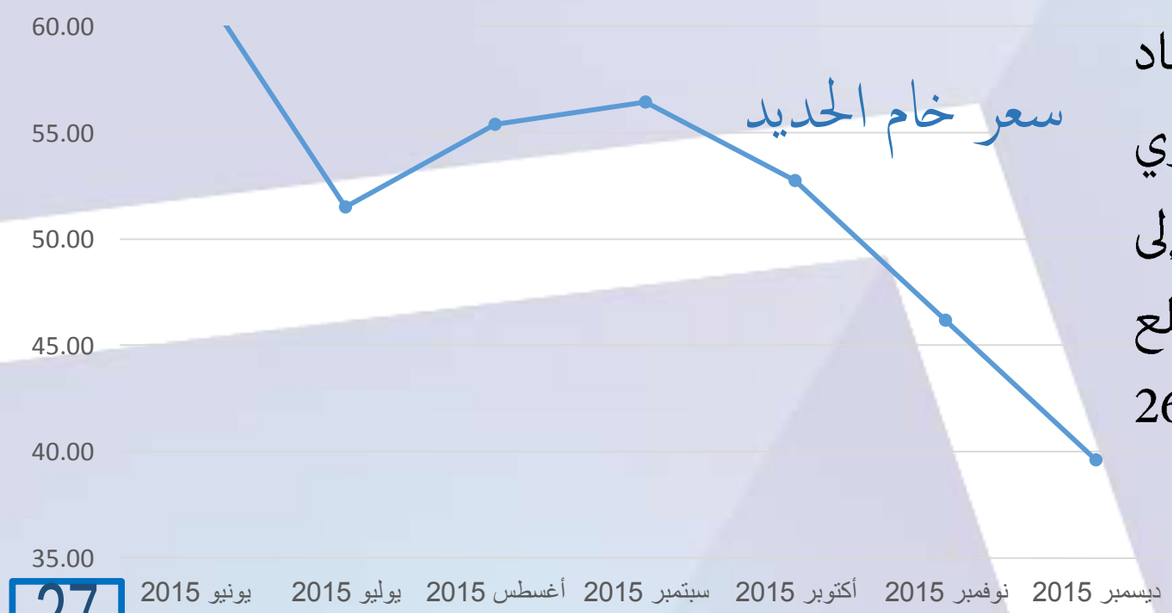

الاقتصاد النيوزيلندي

على الرغم من قيام الاحتياطي النيوزلندي برفع معدلات الفائدة أربع مرات خلال عام 2014 من 2.5% إلى 3.5% إلا أن هذا الحال لم يدم طويلًا مع تزايد الضغوطات التي تعرض لها الاقتصاد من تراجع أسعار السلع وتباطؤ معدلات النمو الصينية وتراجع معدلات التضخم وارتفاع قمية العملة بالإضافة إلى التقلبات التي شهدتها أسعار منتجات الألبان لتتراجع بنسبة 9% خلال العام.

رسم بياني يوضح تراجع معدلات التضخم في نيوزلندا

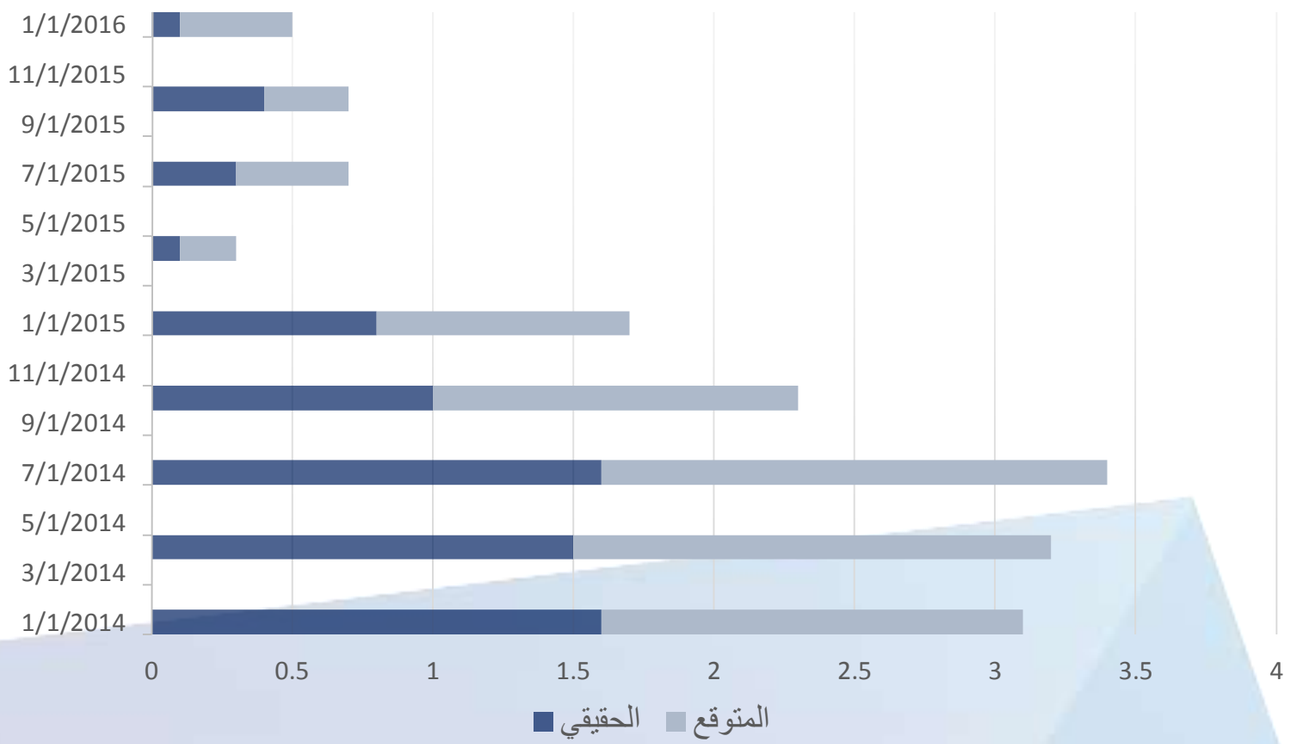

فقام في يونيو بخفض معدلات الفائدة لأول مرة منذ مارس 2011 إلى 3.25% أعقبه خفض للفائدة ثلاث مرات أخرى لتصل في ديسمبر إلى 2.50%. وبالفعل شهد إجمالي الناتج المحلي في الربع الثالث ارتفاعًا ليسجل 0.9% في حين سجل في الربع الثاني 0.4% والتي تمت مراجعتها لتسجل 0.3%، بالإضافة إلى ارتفاع معدلات التضخم على أساس سنوي لتسجل 0.4%.

ولكن أظهر بيان الفائدة الأخير أن البنك على استعداد لاتخاذ المزيد من الإجراءات التسهيلية خلال الفترة المقبلة وهو ما سوف يؤدي إلى تراجع الدولار النيوزلندي خاصة أمام نظيره الأمريكي مدعومًا باختلاف توجهات السياسة النقدية في المقام الأول.

المتداول العربي
ARABIC TRADER

صادرات نيوزلندا وأستراليا إلى الصين

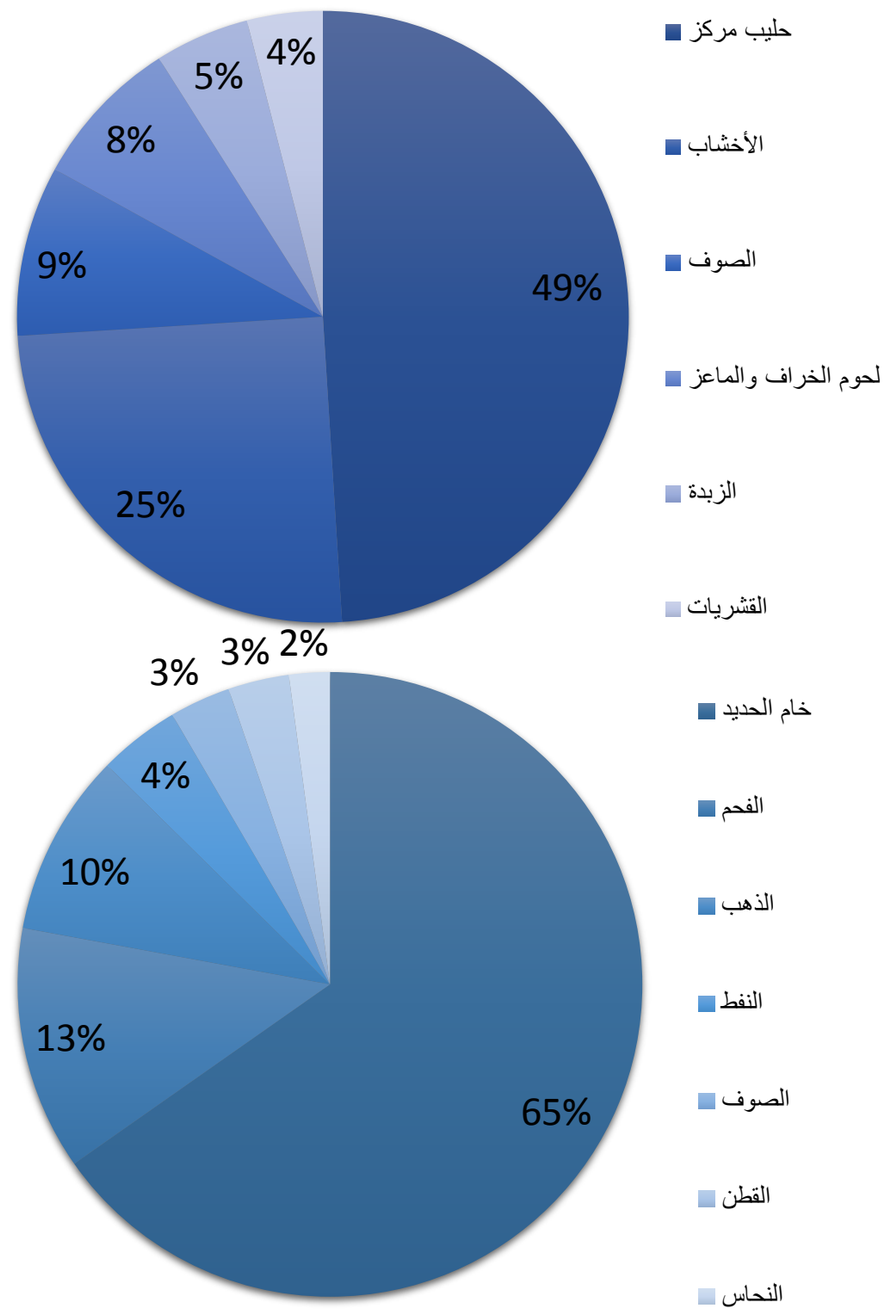

نستنتج من الرسم البياني الموضح أن منتجات الألبان في نيوزلندا وخام الحديد في استراليا يتصدران صادراتهم إلى الصين ولهذا فإن أسعار تلك السلع خلال الفترة المقبلة سوف تلعب دوراً هامًا في تحديد ملامح النمو الاقتصادي

ويلاحظ تفاوت تأثير الاقتصاد الصيني فلم يكن لتباطؤ معدلات النمو في الصين تأثير كبير على الاقتصاد النيوزلندي على عكس نظيره الاسترالي ويرجع هذا إلى اعتماد نيوزلندا بشكل أكبر على الاستهلاك ومعدلات الطلب على السلع الغذائية بالإضافة إلى اعتمادها بشكل كبير على قطاع السياحة والتي شهدت نمواً خلال عام 2015.

جدير بالذكر أيضًا أن وتيرة تعافي منتجات الألبان النيوزلندية والتي تعتبر من أكبر صادرات نيوزلندا أسرع من تعافي أسعار خام حديد والذي يعتبر أكبر صادرات استراليا خلال العام الماضي، الأمر الذي يُدعم التوقعات بتفوق الاقتصاد النيوزلندي على الاسترالي خلال النصف الأول من العام الجاري.

المتداول العربي
ARABIC TRADER

وبما أن الصين تعد المحرك الرئيسي لكلا الاقتصاديين نجد أنها قد خفضت توقعاتها للنمو هذا العام، الأمر الذي سوف ينعكس سلبًا على النمو الاقتصادي في استراليا ونيوزلندا.

وقد يرجع هذا التباطؤ إلى أن صناع القرار في الصين يرغبون في تحويلها من دولة قائمة على الائتمان والتصدير إلى دولة تعتمد على الطلب المحلي ولكن لاتزال هناك العديد من الاصلاحات الهيكلية المطلوبة لتحقيق معدلات النمو المستدامة وضرورة تجنب التفاوت بين تراجع معدلات الطلب العالمي وزيادة الاستثمار. ووفقًا لتصريحات اوبستفلد، كبير الاقتصاديين بصندوق النقد الدولي، لاتزال هناك تحديات أخرى تواجه الاقتصاد الصيني ومن ضمنها تراجع الموازنة العامة والأسواق المالية.

لذا يمكننا القول، أنه على المدى القصير سوف يتأثر كلا الاقتصادين الاسترالي والنيوزلندي المعتمدان على معدلات الطلب الصينية لأن انخفاض قيمة العملة سيكون تحديًا أمام القوى الشرائية الصينية، أما على المدى الطويل فسوف يستفيد كلا الاقتصادين من هدف الصين في أن يصبح اقتصاد استهلاكي.

أجندة البنك الاحتياطي الاسترالي

2 فبراير
قرار وبيان الفائدة

5 فبراير
بيان لجنة السياسة النقدية

16 فبراير
نتائج اجتماع لجنة السياسة النقدية

1 مارس
قرار وبيان الفائدة

15 مارس
نتائج اجتماع لجنة السياسة النقدية

5 أبريل
قرار وبيان الفائدة

19 أبريل
نتائج اجتماع لجنة السياسة النقدية

3 مايو
قرار وبيان الفائدة

6 مايو
بيان لجنة السياسة النقدية

17 مايو
نتائج اجتماع لجنة السياسة النقدية

7 يونيو
قرار وبيان الفائدة

21 يونيو
نتائج اجتماع لجنة السياسة النقدية

5 يوليو
قرار وبيان الفائدة

19 يوليو
نتائج اجتماع لجنة السياسة النقدية

2 أغسطس
قرار وبيان الفائدة

6 أغسطس
بيان لجنة السياسة النقدية

6 أغسطس
بيان لجنة السياسة النقدية

16 أغسطس
نتائج اجتماع لجنة السياسة النقدية

6 سبتمبر
قرار وبيان الفائدة

20 سبتمبر
قرار وبيان الفائدة

4 أكتوبر
قرار وبيان الفائدة

6 ديسمبر
قرار وبيان الفائدة

1 نوفمبر
قرار وبيان الفائدة

4 نوفمبر
بيان لجنة السياسة النقدية

15 نوفمبر
نتائج الاجتماع

20 ديسمبر
نتائج الاجتماع

المتداول العربي
ARABIC TRADER

أجندة البنك الاحتياطي النيوزلندي

RESERVE BANK OF NEW ZEALAND

9 مارس

قرار وبيان الفائدة

27 أبريل

قرار وبيان الفائدة

8 يونيو

بيان السياسة النقدية — المؤتمر الصحفي

قرار وبيان الفائدة

10 أغسطس

بيان السياسة النقدية — المؤتمر الصحفي

قرار وبيان الفائدة

22 سبتمبر

قرار وبيان الفائدة

9 نوفمبر

بيان السياسة النقدية — المؤتمر الصحفي

قرار وبيان الفائدة

14 ديسمبر

قرار وبيان الفائدة

المتداول العربي ARABIC TRADER

نظرة فنية على الأسترالي دولار

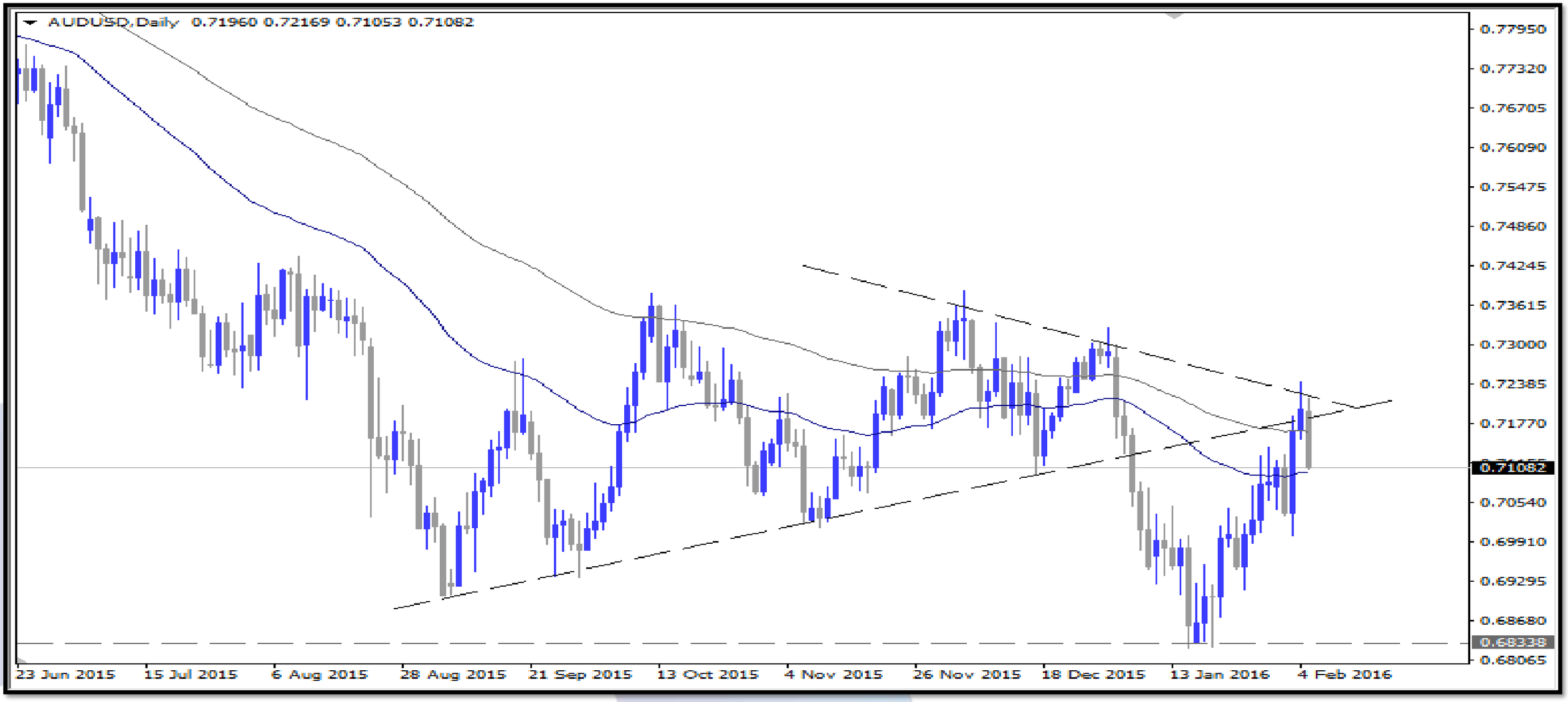

-استقرار الزوج أسفل المستوى 0.7200 يدعم النظرة البيعية.

-مستويات الدعم التالية 0.70 و 0.69.

-هدف الموجة الحالية على المدى الطويل 0.6840.

المتداول العربي
ARABIC TRADER

نظرة فنية على النيوزلندي دولار

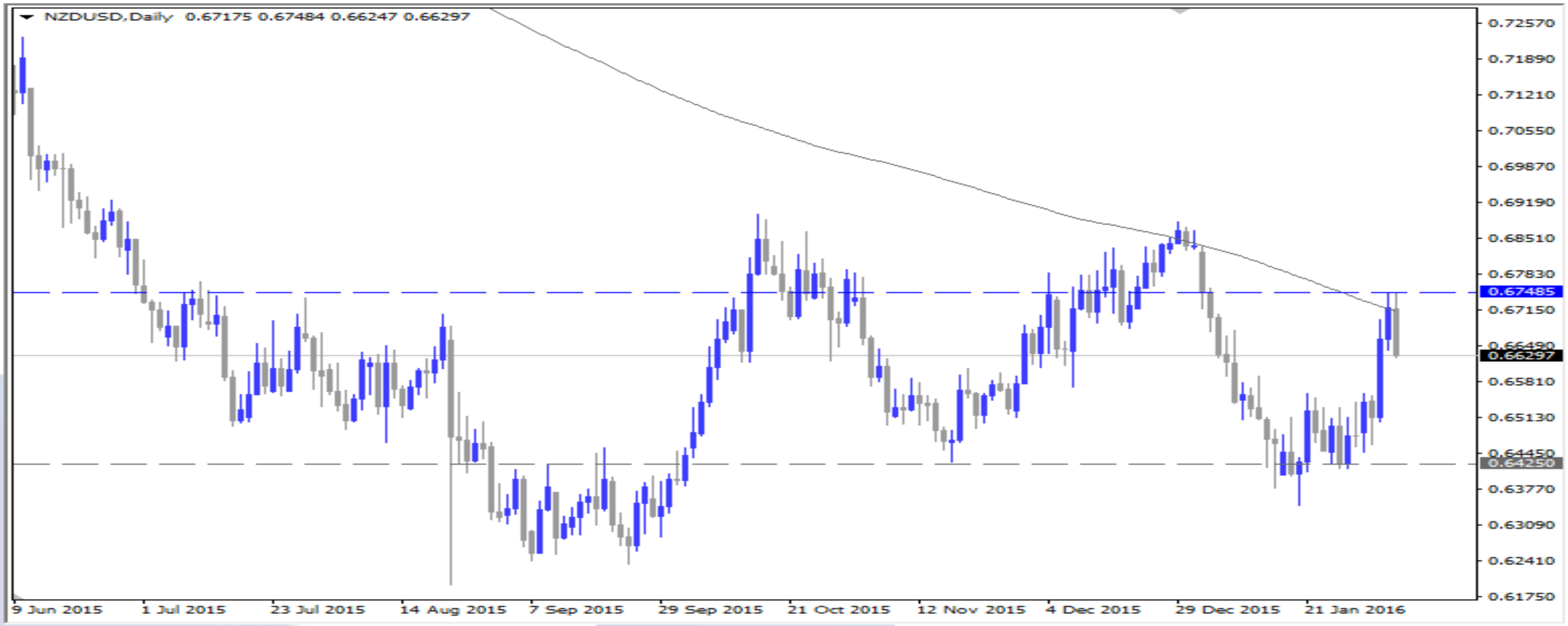

-انتهاء الحركة التصحيحية الحالية مع الارتداد من المتوسط المتحرك اليومي 200.

-مستوى الدعم التالي 0.6420.

-0.6200 هدف الحركة الحالية على المدى الطويل.

توقعات العملات الرئيسية هذا العام

الزوج	الربع الأول	الربع الثاني	الربع الثالث	الربع الأخير
اليورو دولار ⌄	1.15	1.10	1.05	1.02
الاسترليني دولار ⌄	1.45	1.43	1.38	1.40
الدولار ين ⌃	118	120	125	130
الدولار كندي ⌃	1.40	1.45	1.50	1.60
الاسترالي دولار ⌄	0.71	0.69	0.65	0.62
النيوزلندي دولار ⌄	0.65	0.65	0.62	0.60

المتداول العربي
ARABIC TRADER

ملكية حقوق النشر

حقوق نشر المحتوى محفوظة لشركة المتداول العربي (ArabicTrader.com) ومن يحملون ترخيصًا منها (بما في ذلك وبدون أي حدود من محتوي يشمل: النص، التصميم و الصور، المحتوي المسموع و المرئي).

يمكنك طلب تصريح باستخدام حقوق الطبع للمحتوى بمراسلتنا على:

at@arabictrader.com

المتداول العربي يتعامل بكل جدية في حماية حقوق النشر المملوكة له.

at@arabictrader.com
+966 920005188
twitter.com/Arabictrader
facebook.com/Arabictrader
youtube.com/user/theArabictrader

تجارة العملات الأجنبية – الفوركس - باستخدام الهامش تعتبر ذات مخاطرة عالية جداً على رأس المال، وقد لا تتوافق هذه التجارة مع جميع المستثمرين والمضاربين. كما أن درجة المخاطرة العالية بالروافع المالية في سوق العملات الأجنبية قد تسير عكس توقعات المستثمر مما قد يتسبب في خسارة جزء كبير من رأس المال أو كله. لذا ينصح موقع المتداول العربي قبل دخولك واستثمارك في عالم سوق العملات - فوركس – بالتسلح بالعلم والمعرفة وتوخي الحذر في أهداف استثماراتك، ودرجة خبرتك، وتقبلك للمخاطرة في هذا السوق وعدم استثمار أموال أنت في حاجة ماسة إليها وقد تؤثر خسارتها أو جزء منها على مستوى معيشتك وحياتك.

المتداول العربي
ARABIC TRADER